



BADAN NASIONAL PENANGGULANGAN BENCANA

PERATURAN
KEPALA BADAN NASIONAL PENANGGULANGAN BENCANA
NOMOR 15 TAHUN 2014
TENTANG
PAKAIAN DINAS DAN ATRIBUT
BADAN NASIONAL PENANGGULANGAN BENCANA
DENGAN RAHMAT TUHAN YANG MAHA ESA

KEPALA BADAN NASIONAL PENANGGULANGAN BENCANA,

- Menimbang : a. bahwa untuk meningkatkan pelayanan dalam penyelenggaraan penanggulangan bencana, memandang perlu untuk memelihara persatuan dan kesatuan pegawai, meningkatkan citra, wibawa, disiplin dan tanggung jawab pegawai serta membangun identitas Badan Nasional Penanggulangan Bencana;
- b. bahwa Badan Nasional Penanggulangan Bencana selama ini telah memiliki dan menggunakan seragam dinas dan atribut tersendiri yang belum diatur sehingga memandang perlu mengatur mengenai pakaian dinas dan atribut bagi pegawai di lingkungan Badan Nasional Penanggulangan Bencana;
- c. bahwa berdasarkan pertimbangan sebagaimana dimaksud pada huruf a dan huruf b, perlu menetapkan Peraturan Kepala Badan Nasional Penanggulangan Bencana tentang Pakaian Dinas dan Atribut Badan Nasional Penanggulangan Bencana;

- Mengingat : 1. Undang-Undang Nomor 24 Tahun 2007 tentang Penanggulangan Bencana (Lembaran Negara Republik Indonesia Tahun 2007 Nomor 66, Tambahan Lembaran Negara Republik Indonesia Nomor 5494);
2. Undang-Undang Nomor 5 Tahun 2014 tentang Aparatur Sipil Negara (Lembaran Negara Republik Indonesia Tahun 2014 Nomor 6, Tambahan Lembaran Negara Republik Indonesia Nomor 5494);
3. Peraturan Pemerintah Nomor 42 Tahun 2004 tentang Pembinaan Jiwa Korps dan Kode Etik Pegawai Negeri Sipil (Lembaran Negara Republik Indonesia Tahun 2004 Nomor 142, Tambahan Lembaran Negara Republik Indonesia Nomor 4450);

4. Peraturan Pemerintah Nomor 21 Tahun 2008 tentang Penyelenggaraan Penanggulangan Bencana (Lembaran Negara Republik Indonesia Tahun 2008 Nomor 42, Tambahan Lembaran Negara Republik Indonesia Nomor 4828);
5. Peraturan Pemerintah Nomor 53 Tahun 2010 tentang Peraturan Disiplin Pegawai Negeri Sipil (Lembaran Negara Republik Indonesia Tahun 2010 Nomor 74, Tambahan Lembaran Negara Republik Indonesia Nomor 5135);
6. Peraturan Presiden Nomor 8 Tahun 2008 tentang Badan Nasional Penanggulangan Bencana;
7. Peraturan Kepala Badan Nasional Penanggulangan Bencana Nomor 1 Tahun 2008 tentang Organisasi dan Tata Kerja Badan Nasional Penanggulangan Bencana (Berita Negara Republik Indonesia Tahun 2013 Nomor 1439);
8. Peraturan Kepala Badan Nasional Penanggulangan Bencana Nomor 10 Tahun 2013 tentang Perubahan Atas Peraturan Kepala Badan Nasional Penanggulangan Bencana Nomor 1 Tahun 2008 tentang Organisasi dan Tata Kerja Badan Nasional Penanggulangan Bencana (Berita Negara Republik Indonesia Tahun 2013 Nomor 1441);

MEMUTUSKAN:

Menetapkan : PERATURAN KEPALA BADAN NASIONAL PENANGGULANGAN BENCANA TENTANG PAKAIAN DINAS DAN ATRIBUT BADAN NASIONAL PENANGGULANGAN BENCANA.

BAB I
KETENTUAN UMUM

Pasal 1

Dalam Peraturan Kepala Badan Nasional Penanggulangan Bencana ini yang dimaksud dengan:

1. Badan Nasional Penanggulangan Bencana yang selanjutnya disingkat BNPB, adalah lembaga pemerintah nonkementerian setingkat menteri sesuai dengan ketentuan peraturan perundang-undangan.
2. Pegawai BNPB adalah Pegawai Aparatur Sipil Negara di lingkungan BNPB yang terdiri dari pegawai negeri sipil dan pegawai pemerintah dengan perjanjian kerja yang diangkat oleh pejabat pembina kepegawaian dan diserahi tugas dalam suatu jabatan pemerintahan atau diserahi tugas negara lainnya dan digaji berdasarkan peraturan perundangan.
3. Pakaian Dinas BNPB adalah pakaian yang digunakan oleh Pegawai BNPB dalam melaksanakan tugas kedinasan.
4. Atribut BNPB adalah karakter visual ataupun abstrak berupa tulisan, tanda, warna, gambar, suara yang menjadi ciri khas dan menjadi pembeda antara BNPB dengan pihak lain.

5. Logo BNPB adalah lambang atau simbol yang terdiri dari gambar dan tulisan yang merupakan identitas resmi BNPB.
6. Mars Tangguh adalah gubahan lagu yang membangun semangat kebersamaan dan semangat persatuan dan kesatuan dalam penanggulangan bencana.
7. Hymne BNPB adalah gubahan lagu yang membangun semangat kebersamaan dan semangat persatuan dan kesatuan Pegawai BNPB.
8. Pataka BNPB adalah panji pemersatu berbentuk bendera kebesaran yang mencerminkan falsafah kerja BNPB.
9. Tanda Jabatan adalah tanda yang digunakan bagi pejabat tertentu yang diberi kewenangan dalam struktur organisasi BNPB.
10. Tanda Kepangkatan BNPB adalah tanda yang menyatakan pangkat/golongan atau Jabatan seorang Pegawai BNPB.
11. Brevet Penanggulangan Bencana adalah tanda kecakapan atau kompetensi yang dikeluarkan oleh BNPB.

Pasal 2

Penyelenggaraan peraturan Pakaian Dinas dan Atribut BNPB berdasarkan pada asas:

- a. kemanusiaan;
- b. keadilan dan kesetaraan;
- c. keseimbangan, keselarasan, dan keserasian;
- d. ketertiban dan kepastian hukum;
- e. profesionalitas dan proporsionalitas;
- f. keterpaduan;
- g. nondiskriminatif; dan
- h. persatuan dan kesatuan.

Pasal 3

Maksud dan Tujuan

- (1) Maksud peraturan ini adalah sebagai pedoman bagi seluruh Pegawai BNPB dalam menggunakan dan memakai Atribut BNPB.
- (2) Tujuan peraturan ini adalah untuk:
 - a. mempersatukan tekad, semangat, jiwa, cipta, rasa dan karsa seluruh Pegawai BNPB;
 - b. meningkatkan disiplin, kerapian, citra, wibawa, dan kepercayaan publik terhadap tugas dan fungsi BNPB; dan mendorong peningkatan sasaran kinerja Pegawai BNPB.

BAB II
PAKAIAN DINAS

Pasal 4

- (1) Jenis pakaian dinas di Lingkungan BNPB terdiri atas:
 - a. Pakaian Dinas Harian lengan panjang;
 - b. Pakaian Dinas Harian lengan pendek;
 - c. Pakaian Dinas Lapangan;
 - d. Pakaian Korps Pegawai Republik Indonesia;
 - e. Pakaian Batik;
 - f. Kaos Kerja Lapangan; dan
 - g. Rompi.
- (2) Setiap Pegawai BNPB wajib memakai pakaian dinas pada hari kerja yang ditetapkan berdasarkan Peraturan ini.
- (3) Pemakaian Pakaian Dinas sebagaimana dimaksud pada ayat (1) dan ayat (2), adalah sebagai berikut:
 - a. Pakaian Dinas Harian lengan panjang dipakai pada hari Senin;
 - b. Pakaian Dinas Harian lengan pendek dipakai pada hari Kamis;
 - c. Pakaian Dinas Lapangan dipakai pada saat bertugas di lapangan berdasarkan hari kalender;
 - d. Pakaian Korps Pegawai Republik Indonesia dipakai pada upacara hari besar nasional;
 - e. Pakaian Batik dipakai pada hari Selasa, hari Jum'at dan hari batik nasional;
 - f. Kaos Kerja Lapangan dipakai pada saat bertugas di lapangan berdasarkan hari kalender; dan
 - g. Rompi dipakai pada saat bertugas di lapangan berdasarkan hari kalender.
- (4) Pakaian dinas sebagaimana dimaksud pada ayat (1) dilengkapi dengan atribut yang terkait dengan pakaian dinas.
- (5) Setiap Pegawai BNPB wanita yang beragama Islam, dapat menggunakan jilbab sesuai dengan Peraturan ini.
- (6) Ketentuan lebih lanjut tentang Pakaian Dinas akan diatur dalam Petunjuk Pelaksanaan yang ditetapkan oleh Sekretaris Utama.

BAB III
ATRIBUT BNPB
Bagian Kesatu
Terjemahan BNPB

Pasal 5

- (1) Untuk keperluan dinas dan publikasi dalam Bahasa Inggris, sebutan BNPB dapat diterjemahkan ke dalam Bahasa Inggris.
- (2) Terjemahan BNPB dalam Bahasa Inggris adalah *National Disaster Management Authority* atau disingkat dengan NDMA.

- (3) Sebutan BNPB dalam Bahasa Inggris yang digunakan untuk dokumen resmi, baik cetak maupun elektronik, terlebih dahulu mencantumkan nama BNPB dalam Bahasa Indonesia satu kali.
- (4) Penggunaan dan penempatan sebutan BNPB dalam Bahasa Inggris untuk kegiatan ketatalaksanaan administratif di Lingkungan BNPB diatur dalam Peraturan Kepala BNPB yang mengatur khusus tentang tata naskah dinas.

Bagian Kedua
Mars Tangguh

Pasal 6

- (1) Untuk membangun semangat kesatuan dan kebersamaan dalam penanggulangan bencana, ditetapkan Mars Tangguh sebagai mars resmi penanggulangan bencana.
- (2) Mars Tangguh sebagaimana dimaksud pada ayat (1) dinyanyikan pada acara resmi BNPB atau kegiatan penanggulangan bencana lainnya.
- (3) Mars Tangguh memuat judul, pencipta, tangga nada, irama, dan syair.
- (4) Mars Tangguh sebagaimana tercantum dalam Lampiran I, merupakan bagian yang tidak terpisahkan dari Peraturan ini.

Bagian Ketiga
Hymne BNPB

Pasal 7

- (1) Hymne Bhakti Pertiwi ditetapkan sebagai Hymne resmi BNPB.
- (2) Hymne BNPB sebagaimana dimaksud pada ayat (1) dinyanyikan pada acara resmi BNPB atau kegiatan penanggulangan bencana lainnya.
- (3) Hymne BNPB memuat judul, pencipta, tangga nada, irama, dan syair.
- (4) Hymne BNPB sebagaimana tercantum dalam Lampiran II, merupakan bagian yang tidak terpisahkan dari Peraturan ini.

Bagian Keempat
Logo BNPB

Pasal 8

- (1) Sebagai identitas BNPB ditetapkan Logo BNPB.
- (2) Logo BNPB sebagaimana dimaksud pada ayat (1) memuat gambar, ukuran, tata warna, tulisan, makna tertentu dan tulisan BNPB.
- (3) Logo BNPB dipergunakan pada pakaian dinas, tanda pengenal, topi, ikat pinggang, sarana dan prasarana berupa logistik, peralatan, papan nama kantor, bendera, pataka, spanduk, stiker dan umbul-umbul.
- (4) Selain penggunaan sebagaimana dimaksud pada ayat (3) logo dapat digunakan oleh masyarakat dan lembaga usaha dalam melaksanakan pekerjaan atau aktivitas yang berkaitan dengan program penanggulangan bencana setelah mendapat persetujuan dari BNPB.

- (5) Penggunaan Logo BNPB sebagaimana dimaksud pada ayat (3) dan ayat (4) diatur lebih lanjut dalam Petunjuk Pelaksanaan yang ditetapkan oleh Sekretaris Utama BNPB.
- (6) Logo BNPB juga digunakan untuk kegiatan ketatalaksanaan administratif sesuai dengan Peraturan Kepala BNPB tentang tata naskah dinas.
- (7) Gambar, ukuran, warna dan arti Logo BNPB tercantum dalam Lampiran III yang merupakan bagian yang tidak terpisahkan dari Peraturan ini.

Bagian Kelima
Pataka BNPB

Pasal 9

- (1) Sebagai tanda kesatuan dan kebesaran BNPB, ditetapkan Pataka BNPB.
- (2) Pataka BNPB berupa bendera berwarna dasar oranye dengan Logo BNPB dan dihiasi rumbai-rumbai berwarna kuning emas di sisi luarnya.
- (3) Pataka BNPB digunakan dan diletakkan di sebelah kiri Bendera Merah Putih disetiap acara resmi BNPB.
- (4) Pataka BNPB diserahkan pada setiap pergantian Kepala BNPB di dalam suatu acara internal BNPB.
- (5) Pataka BNPB ditempatkan bersebelahan dengan Bendera Merah Putih dan bendera jabatan di ruang kerja Kepala BNPB.
- (6) Gambar, ukuran, dan warna Pataka BNPB tercantum dalam Lampiran IV yang merupakan bagian yang tidak terpisahkan dari peraturan ini.

Bagian Keenam
Bendera Jabatan dan Tanda Jabatan

Pasal 10

- (1) Sebagai tanda kebesaran jabatan, ditetapkan Bendera Jabatan dan Tanda Jabatan BNPB yang digunakan oleh Kepala, Sekretaris Utama, Deputi, Inspektur Utama, Kepala Biro, Direktur, Inspektur dan Kepala Pusat di Lingkungan BNPB.
- (2) Bendera Jabatan BNPB berupa bendera dengan warna dasar biru tua, yang dilengkapi dengan logo limas segitiga, logo brevet penanggulangan bencana, tulisan BNPB, dan rumbai-rumbai kuning emas di sisi luarnya.
- (3) Jumlah limas segitiga pada bagian tengah Bendera Jabatan melambangkan tanda jabatan:
 - a. 4 (empat) limas segitiga untuk Kepala BNPB;
 - b. 3 (tiga) limas segitiga untuk Sekretaris Utama;
 - c. 2 (dua) limas segitiga untuk Deputi dan Inspektur Utama; dan
 - d. 1 (satu) limas segitiga untuk Kepala Biro, Direktur, Inspektur, dan Kepala Pusat.
- (4) Bendera Jabatan Kepala BNPB ditempatkan bersebelahan setelah Bendera Merah Putih dan Pataka BNPB di ruang kerja Kepala BNPB.

- (5) Bendera Jabatan pejabat lainnya ditempatkan bersebelahan setelah Bendera Merah Putih di ruang kerja pejabat BNPB.
- (6) Tanda Jabatan dipasang di saku atau dada pakaian dinas harian dan pakaian dinas lapangan sebelah kiri, serta hanya digunakan oleh pejabat di lingkungan BNPB untuk menunjukkan jabatannya.
- (7) Gambar, ukuran, warna, Bendera Jabatan dan Tanda Jabatan tercantum dalam Lampiran V dan Lampiran VI yang merupakan bagian tidak terpisahkan dari Peraturan ini.

Bagian Ketujuh
Tanda Kepangkatan

Pasal 11

- (1) Sebagai penanda kepangkatan/golongan Pegawai BNPB, ditetapkan Tanda Kepangkatan BNPB.
- (2) Tanda kepangkatan hanya digunakan oleh pejabat di Lingkungan BNPB untuk menunjukkan pangkatnya.
- (3) Tanda Kepangkatan digunakan oleh Pegawai BNPB mulai dari berpangkat Pengatur Muda (I/a) sampai Pembina Utama (IV/e).
- (4) Lebih lanjut tentang Tanda Kepangkatan diatur dalam Petunjuk Pelaksanaan yang ditetapkan oleh Sekretaris Utama.

Bagian Kedelapan
Brevet Penanggulangan Bencana

Pasal 12

- (1) Sebagai bentuk pengakuan atas kompetensi kerja khusus, ditetapkan Brevet Penanggulangan Bencana.
- (2) Yang berhak memperoleh Brevet Penanggulangan Bencana, adalah Warga Negara Indonesia dan Warga Negara Asing yaitu:
 - a. Para pejabat struktural BNPB/BPBD sesuai dengan tingkatan eselonnya dan telah dinyatakan lulus oleh Panitia Ujian Nasional Pendidikan dan Pelatihan Penanggulangan Bencana;
 - b. Para pelaku penanggulangan bencana yang telah mengikuti pendidikan dan pelatihan penanggulangan bencana dan dinyatakan lulus oleh Panitia Ujian Nasional Pendidikan dan Pelatihan Penanggulangan Bencana; dan
 - c. Para pimpinan daerah atau tokoh masyarakat yang dianggap mampu memimpin penyelenggaraan upaya penanggulangan bencana baik di tingkat nasional maupun di tingkat daerah. Pemberian brevet ini sebagai penghargaan dan ditentukan sepenuhnya oleh Kepala BNPB.
- (3) Bagi pemilik brevet penghargaan dapat melakukan penyetaraan brevet pendidikan dan pelatihan sesuai ketentuan peraturan perundang-undangan.
- (4) Penyelenggaraan pelatihan untuk mendapat Brevet Penanggulangan Bencana dilaksanakan secara bertahap, berjenjang dan berkelanjutan.

- (5) Lebih lanjut tentang Brevet Penanggulangan Bencana diatur dalam Petunjuk Pelaksanaan yang ditetapkan oleh Kepala Pusat Pendidikan dan Pelatihan BNPB.

BAB IV HAK DAN KEWAJIBAN

Pasal 13

- (1) Setiap Pegawai BNPB wajib menggunakan Pakaian Dinas dan Atribut BNPB sesuai dengan:
- a. peraturan Kepala BNPB; dan
 - b. keahlian kompetensi atau jabatan.
- (2) Setiap Pegawai BNPB wajib:
- a. mengetahui, mengerti, dan menghayati Pakaian Dinas dan setiap Atribut BNPB;
 - b. menjaga nama baik BNPB setiap waktu ketika sedang menggunakan Pakaian Dinas, Atribut BNPB dan/atau sedang menjalankan tugas sebagai Pegawai BNPB; dan
 - c. melaporkan kepada atasan satu tingkat di atas masing-masing pegawai ketika melihat dan mengetahui penyalahgunaan Pakaian Dinas dan Atribut BNPB.

BAB V PEMBINAAN DAN PENGAWASAN

Pasal 14

Pembinaan dan Pengawasan terhadap penggunaan Pakaian Dinas dan Atribut BNPB bagi Pegawai BNPB dilakukan oleh pimpinan setiap unit kerja di lingkungan BNPB.

BAB VI PERAN SERTA MASYARAKAT

Pasal 15

- (1) Masyarakat dapat menggunakan Atribut BNPB berupa Logo, Nama, Mars dan Hymne BNPB dalam kegiatan penanggulangan bencana.
- (2) Masyarakat dapat menggunakan Atribut BNPB yaitu kaos oranye berikut logo dan nama BNPB pada saat ikut serta dalam kegiatan penanggulangan bencana.
- (3) Penggunaan Atribut sebagaimana dimaksud pada ayat (1) setelah mendapat izin dari unit kerja yang menjadi mitra atau unit kerja terkait dengan kegiatan yang akan dilaksanakan.

BAB VII
SANKSI
Pasal 16

Penyalahgunaan Pakaian Dinas dan Atribut BNPB dapat dikenakan sanksi sesuai dengan peraturan perundang-undangan.

BAB VIII
KETENTUAN LAIN-LAIN
Pasal 17

Penggunaan Pakaian Dinas dan Atribut BNPB ini dapat diikuti dan disesuaikan oleh Badan Penanggulangan Bencana Daerah.

BAB IX
KETENTUAN PERALIHAN
Pasal 18

Penyelenggaraan Pakaian Dinas dan Atribut BNPB yang diatur dalam peraturan BNPB lainnya tetap berlaku sepanjang tidak bertentangan dengan Peraturan ini.

BAB IX
KETENTUAN PENUTUP
Pasal 19

Peraturan Kepala BNPB ini mulai berlaku pada tanggal diundangkan.
Agar setiap orang mengetahuinya, memerintahkan pengundangan Peraturan Kepala BNPB ini dengan penempatannya dalam Berita Negara Republik Indonesia.

Ditetapkan di Jakarta
pada tanggal, 1 Desember 2014

KEPALA BADAN NASIONAL
PENANGGULANGAN BENCANA,

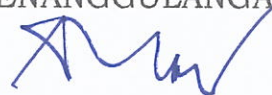

SYAMSUL MAARIF

Diundangkan di Jakarta
pada tanggal, 31 Desember 2014

MENTERI HUKUM DAN HAK ASASI MANUSIA
REPUBLIK INDONESIA,



YASONNA H. LAOLY

BERITA NEGARA REPUBLIK INDONESIA TAHUN 2014 NOMOR 2077

LAMPIRAN I
PERATURAN KEPALA
BADAN NASIONAL PENANGGULANGAN BENCANA
NOMOR TAHUN 2014
TENTANG
PAKAIAN DINAS DAN ATRIBUT
BADAN NASIONAL PENANGGULANGAN BENCANA

MARS TANGGUH

Mars Tangguh

Tempo Di Marcia Karya : Prof. Dr. Syamsul Maarif, MSI

Se ma ngat ber ju ang De mi pang gil -
an Ke ma nu sia an Ge rak ter pa du Pe me rin tah
nya Ma sya ra kat dan du nia u sa -
ha De mi Ne ga ra Wu jud kan Ci -
ta De mi ke Tang guh an Bang sa Meng ha da pi ben ca -
na

KEPALA BADAN NASIONAL
PENANGGULANGAN BENCANA,

SYAMSUL MAARIF

LAMPIRAN II
PERATURAN KEPALA
BADAN NASIONAL PENANGGULANGAN BENCANA
NOMOR TAHUN 2014
TENTANG
PAKAIAN DINAS DAN ATRIBUT
BADAN NASIONAL PENANGGULANGAN BENCANA

HYMNE BHAKTI PERTIWI

Hymne Bhakti Pertiwi

Karya : Prof. Dr. Syamsul Maarif, MSI

The image shows a musical score for the hymn 'Hymne Bhakti Pertiwi'. It consists of six staves of music in a 4/4 time signature with a key signature of two flats (B-flat and E-flat). The tempo is marked as quarter note = 57. The lyrics are written below the notes. A large, semi-transparent watermark of the logo of the Badan Nasional Penanggulangan Bencana (BNPB) is visible in the background of the score.

Di jung nu sa bu mi per sa da I bu Per ti wi tak ber da ya

A ir ma ta ter lu kis du ka Me li hat de ri ta a nak nya

Bu mi berguncang membuncha ge lom bang Menggu lung sus ra sua ra ri ang

Se mu a hi lang se mu a nya sir na Tu han te lah ten tu kan tak dir nya

Mes ki bhak ti ku be lum se ba ra pa I bu Per ti wi ka mi be la

Ka mi se ge ra me no long nya Me ngu rai de ri ta se sa ma

KEPALA BADAN NASIONAL
PENANGGULANGAN BENCANA,

SYAMSUL MAARIF

LAMPIRAN III
PERATURAN KEPALA
BADAN NASIONAL PENANGGULANGAN BENCANA
NOMOR TAHUN 2014
TENTANG
PAKAIAN DINAS DAN ATRIBUT
BADAN NASIONAL PENANGGULANGAN BENCANA

**BENTUK, MAKNA, WARNA DAN UKURAN LOGO
BADAN NASIONAL PENANGGULANGAN BENCANA**



BNPB

A. BENTUK

Lambang Badan Nasional Penanggulangan Bencana (BNPB) berbentuk lingkaran dan terdiri dari:

1. Segitiga berwarna biru, terletak di tengah-tengah lingkaran berwarna oranye.
2. Lingkaran berwarna merah dan putih sebagai bingkai lingkaran berwarna oranye.

Dalam bingkai lingkaran terdapat tulisan, yakni:

1. Tulisan **BADAN NASIONAL** dengan warna putih berada pada bingkai berwarna merah.
2. Tulisan **PENANGGULANGAN BENCANA** dengan warna merah berada pada bingkai berwarna putih.

B. MAKNA

Makna dari bagian-bagian lambang:

1. Secara keseluruhan lambang BNPB yang berbentuk lingkaran tersebut menggambarkan perisai, melambangkan "Ketangguhan Bangsa Dalam Menghadapi Bencana".
2. Segitiga berwarna biru di tengah lingkaran berwarna oranye, melambangkan misi BNPB, yakni:

- a. Melindungi Bangsa dari Ancaman Bencana melalui Pengurangan Resiko;
 - b. Membangun Sistem Penanggulangan Bencana yang Handal;
 - c. Menyelenggarakan Penanggulangan Bencana secara Terencana, Terpadu, Terkoordinasi, dan Menyeluruh.
3. Selain itu segitiga berwarna biru juga melambangkan:
 - a. Perlindungan, yakni BNPB sebagai Lembaga Negara yang mempunyai tugas dan fungsi memberikan perlindungan kepada masyarakat dari ancaman bencana;
 - b. Dalam pelaksanaannya melibatkan peran serta dari Pemerintah, Masyarakat, dan Dunia Usaha.
 4. Bingkai berwarna merah dan putih, melambangkan Bendera Negara Indonesia.
 5. Singkatan BNPB, dengan kepanjangan Badan Nasional Penanggulangan Bencana sebagai Pelaksana Penanggulangan Bencana menyelenggarakan fungsi:
 - a. Koordinasi dalam penyelenggara penanggulangan bencana;
 - b. Komando dalam penyelenggara penanggulangan bencana; dan
 - c. Pelaksana dalam penyelenggaraan penanggulangan bencana.

C. WARNA

1. Segitiga berwarna biru, mempunyai makna bahwa BNPB sebagai salah satu Lembaga Negara yang bertugas untuk memberikan perlindungan kepada masyarakat dari ancaman bencana. Selain itu segitiga berwarna biru merupakan lambang yang akan mendapatkan perlindungan pada saat terjadi konflik senjata dan tidak boleh dijadikan sebagai obyek atau sasaran/target serangan militer.
2. Warna merah pada bingkai lingkaran bermakna sebagai kondisi darurat atau bahaya, sehingga BNPB harus senantiasa responsif dan aktif untuk segala situasi bencana, sedangkan warna putih pada bingkai lingkaran, bermakna bahwa BNPB dalam pelaksanaan tugasnya senantiasa mendasarkan pada ketulusan dan keikhlasan berkorban, bersifat netral dan tidak diskriminatif.
3. Warna oranye pada lingkaran, mempunyai makna bahwa BNPB harus selalu mengedepankan "Kesiapsiagaan" dalam pelaksanaan tugasnya.
4. Garis Warna hitam pada lingkaran, mempunyai makna bahwa BNPB harus selalu tampil dan tangguh dalam Penanggulangan Bencana.

D. UKURAN



KEPALA BADAN NASIONAL
PENANGGULANGAN BENCANA,

SYAMSUL MAARIF

LAMPIRAN IV
PERATURAN KEPALA
BADAN NASIONAL PENANGGULANGAN BENCANA
NOMOR TAHUN 2014
TENTANG
PAKAIAN DINAS DAN ATRIBUT
BADAN NASIONAL PENANGGULANGAN BENCANA

PATAKA BNPB

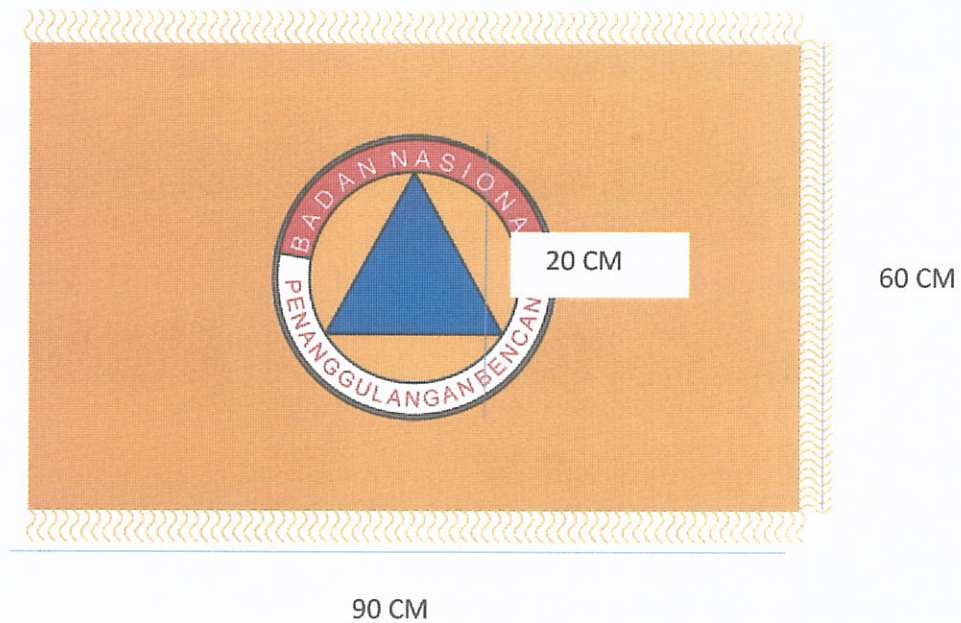

Bahan dan Ukuran:

1. Bahan : Beludru,
2. Warna Dasar : oranye
3. Logo : Bordir
4. Lis pinggir pataka : Rumbai-rumbai
5. Rumbai-rumbai : 5 cm, Kuning Emas
6. Ukuran : 60 x 90 cm
7. Diameter Logo : 20 cm
8. Panjang Tiang : 2,10 m
9. Diameter tiang : 5 cm

KEPALA BADAN NASIONAL
PENANGGULANGAN BENCANA,

SYAMSUL MAARIF

LAMPIRAN V
PERATURAN KEPALA
BADAN NASIONAL PENANGGULANGAN BENCANA
NOMOR TAHUN 2014
TENTANG
PAKAIAN DINAS DAN ATRIBUT
BADAN NASIONAL PENANGGULANGAN BENCANA

BENDERA JABATAN

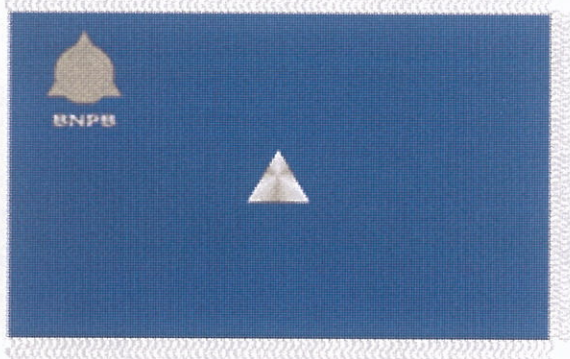

Bendera Jabatan Kepala Biro, Direktur dan Kepala Pusat

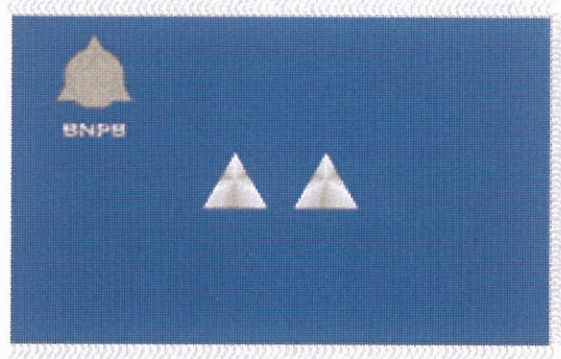

Bendera Jabatan Deputi dan Irtama



Bendera Jabatan Sestama

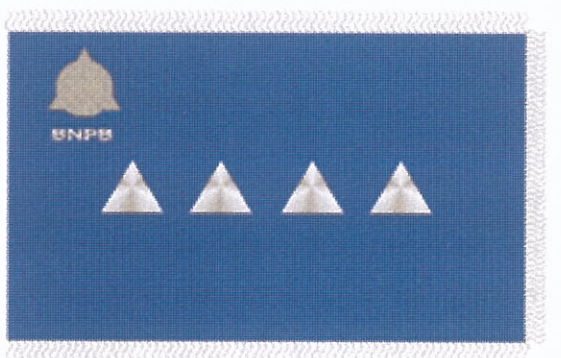

Bendera Jabatan Kepala BNPB

Bahan dan Ukuran:

- | | |
|-----------------------|---------------------|
| 1. Bahan | : Beludru |
| 2. Warna dasar | : Biru Tua |
| 3. Logo | : Bordir |
| 4. Warna Bordir | : Emas Timbul |
| 5. Lis pinggir pataka | : Rumbai-rumbai |
| 6. Rumbai-rumbai | : 5 cm, Kuning Emas |
| 7. Ukuran | : 60 x 90 cm |
| 8. Diameter Logo | : 20 cm |
| 9. Panjang Tiang | : 2,10 m |
| 10. Diameter tiang | : 5 cm |



KEPALA BADAN NASIONAL
PENANGGULANGAN BENCANA,

SYAMSUL MAARIF

LAMPIRAN VI
 PERATURAN KEPALA
 BADAN NASIONAL PENANGGULANGAN BENCANA
 NOMOR TAHUN 2014
 TENTANG
 PAKAIAN DINAS DAN ATRIBUT
 BADAN NASIONAL PENANGGULANGAN BENCANA

TANDA JABATAN

GAMBAR	KETERANGAN
	<p style="text-align: center;">Kepala Badan Nasional Penanggulangan Bencana</p> <p>Bahan dan Ukuran:</p> <ol style="list-style-type: none"> 1. Bahan Dasar : Logam 2. Warna : Kuning Emas 3. Logo : BNPB 4. Bintang : 4 (empat) Limas 5. Lingkaran Logo BNPB : Padi dan Kapas 6. Lingkaran Logo : Rantai dan Perisai Runcing 7. Panjang : 7 cm 8. Lebar : 5.5 cm
	<p style="text-align: center;">Sekretaris Utama</p> <p>Bahan dan Ukuran:</p> <ol style="list-style-type: none"> 1. Bahan Dasar : Logam 2. Warna : Kuning Emas 3. Logo : BNPB 4. Bintang : 3 (tiga) Limas 5. Lingkaran Logo BNPB : Padi dan Kapas 6. Lingkaran Logo : Rantai dan Perisai Runcing 7. Panjang : 6.5 cm 8. Lebar : 5 cm
	<p style="text-align: center;">Eselon I/Deputi Dan Inspektur Utama</p> <p>Bahan dan Ukuran:</p> <ol style="list-style-type: none"> 1. Bahan Dasar : Logam 2. Warna : Kuning Emas 3. Logo : BNPB 4. Bintang : 2 (dua) Limas 5. Lingkaran Logo BNPB : Padi dan Kapas 6. Lingkaran Logo : Rantai dan Perisai Runcing 7. Panjang : 6 cm 8. Lebar : 4.5 cm

	<p style="text-align: center;">Eselon II Kepala Biro, Direktur, Kepala Pusat, Dan Inspektur</p> <p>Bahan dan Ukuran:</p> <ol style="list-style-type: none"> 1. Bahan Dasar : Logam 2. Warna : Kuning Emas 3. Logo : BNPB 4. Bintang : 1 (satu) Limas 5. Lingkaran Logo BNPB : Padi dan Kapas 6. Lingkaran Logo : Rantai dan Perisai Runcing 7. Panjang : 5.5 cm 8. Lebar : 4 cm
	<p style="text-align: center;">Eselon III Kepala Bagian Dan Kepala Sub Direktorat</p> <p>Bahan dan Ukuran:</p> <ol style="list-style-type: none"> 1. Bahan Dasar : Logam 2. Warna : Perak 3. Logo : BNPB 4. Lingkaran Logo BNPB : Padi dan Kapas 5. Lingkaran Logo : Rantai dan Perisai Runcing 6. Panjang : 4.5 cm 7. Lebar : 3 cm
	<p style="text-align: center;">Eselon IV Kepala Sub Bagian Dan Kepala Seksi</p> <p>Bahan dan Ukuran:</p> <ol style="list-style-type: none"> 1. Bahan Dasar : Logam 2. Warna : Merah Perunggu 3. Logo : BNPB 4. Lingkaran Logo BNPB : Padi dan Kapas 5. Lingkaran Logo : Rantai dan Perisai Runcing 6. Panjang : 4 cm 7. Lebar : 2.8 cm

KEPALA BADAN NASIONAL
PENANGGULANGAN BENCANA,



SYAMSUL MAARIF

LEVEL JABATAN

Digunakan pada krah baju bagian kanan, berbentuk limas segitiga sama sisi berwarna Kuning emas.

Jumlah segitiga sesuai urutan kepangkatan:

- 4 limas segitiga : Kepala BNPB.
- 3 limas segitiga : Sekretaris Utama.
- 2 limas segitiga : Deputi dan Inspektur Utama.
- 1 limas segitiga : Kepala Biro, Direktur, Inspektur dan Kepala Pusat.
- 3 Melati : Kepala Bagian dan Kepala Sub Direktorat
- 2 Melati : Kepala Sub Bagian dan Kepala Seksi

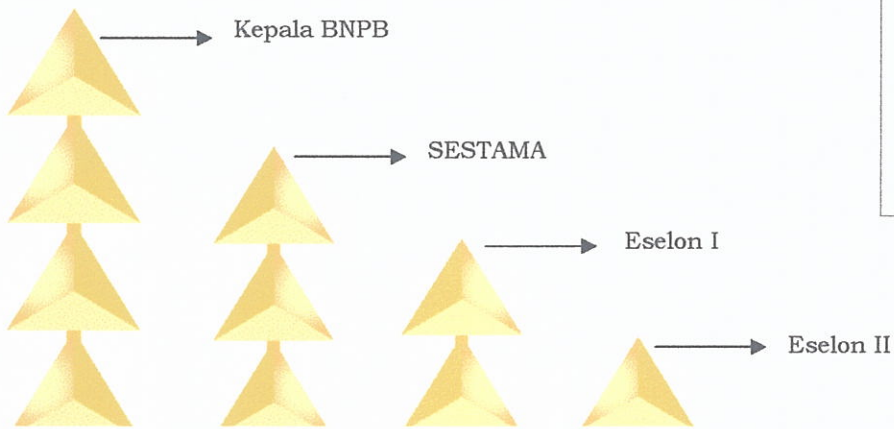

Bahan dan Ukuran:	
Bahan	: Stainless Steel
Bentuk	: Limas Segitiga
Warna	: Kuning Emas
Perekat	: Magnet

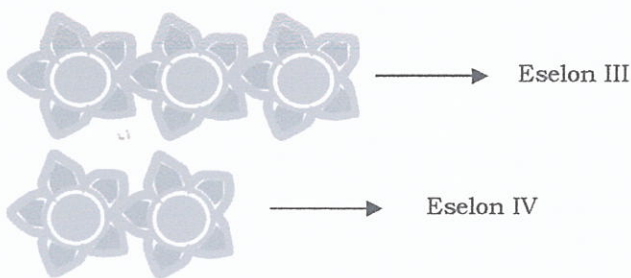

Bahan dan Ukuran:	
Bahan	: Stainless Steel
Bentuk	: Melati
Warna	: Silver
Perekat	: Magnet

KEPALA BADAN NASIONAL
PENANGGULANGAN BENCANA,

SYAMSUL MAARIF

LAMPIRAN VIII
PERATURAN KEPALA
BADAN NASIONAL PENANGGULANGAN BENCANA
NOMOR TAHUN 2014
TENTANG
PAKAIAN DINAS DAN ATRIBUT
BADAN NASIONAL PENANGGULANGAN BENCANA

PIN BNPB

Pin BNPB dapat digunakan oleh Pejabat Eselon I dan II di BNPB, digunakan di krah baju bagian kiri.

Bahan dan Ukuran:
Bahan : Stainless Steel
Warna : Kuning Emas
Perekat : Magnet



Pin BNPB dapat digunakan oleh Pejabat Eselon III, IV dan para staf BNPB, digunakan di krah baju bagian kiri.

Bahan dan Ukuran:
Bahan : Stainless Steel
Warna : Silver
Perekat : Magnet



KEPALA BADAN NASIONAL
PENANGGULANGAN BENCANA,

SYAMSUL MAARIF

LAMPIRAN IX
 PERATURAN KEPALA
 BADAN NASIONAL PENANGGULANGAN BENCANA
 NOMOR TAHUN 2014
 TENTANG
 PAKAIAN DINAS DAN ATRIBUT
 BADAN NASIONAL PENANGGULANGAN BENCANA

PAKAIAN DINAS HARIAN PRIA

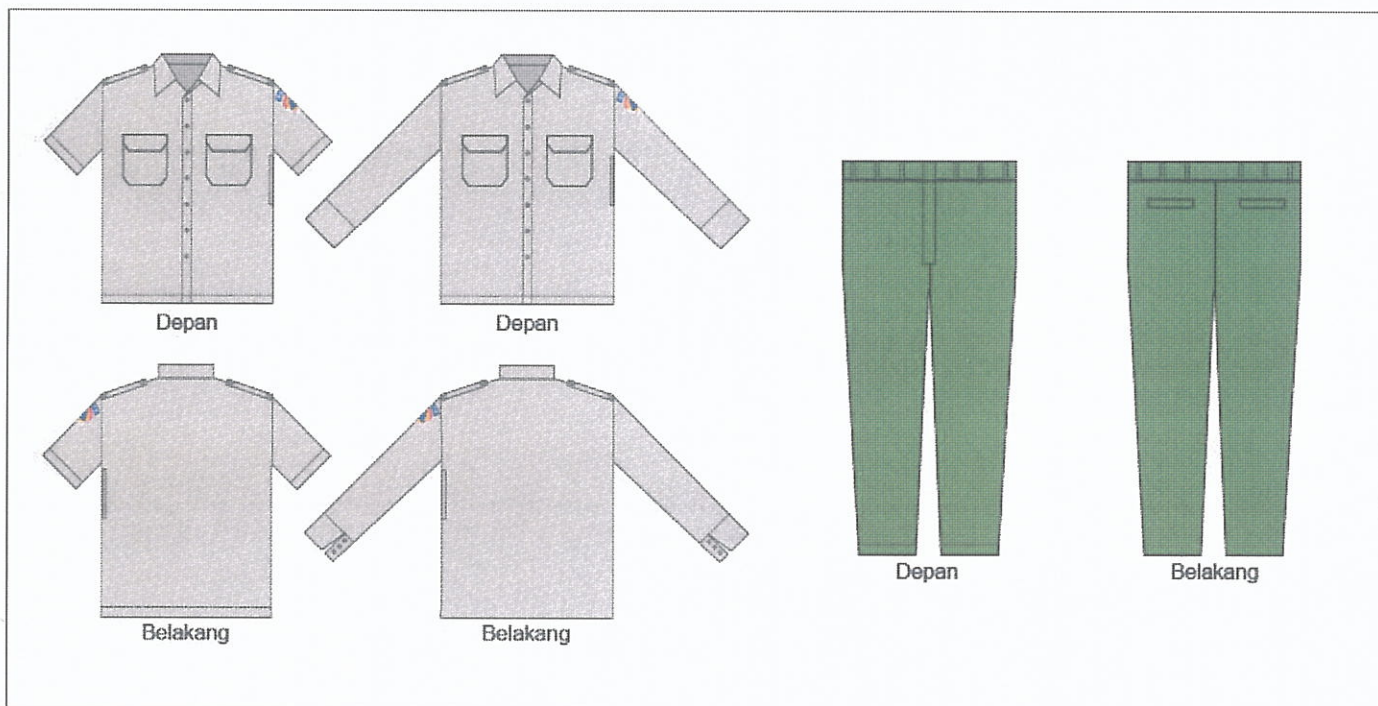

KETERANGAN

PDH LENGAN PENDEK PRIA	PDH CELANA PANJANG PRIA
<ol style="list-style-type: none"> 1. Kemeja berwarna C - 0115; 2. Krah leher model tegak; 3. Tengah muka memakai plakat, dijahit tindis 2 dan berkancing 7 (tujuh) buah; 4. Lengan pendek; 5. Kedua bahu berlidah bahu; 6. Dua buah saku bagian depan berpenutup; 7. Saku pulpen pada sisi kiri bagian atas pinggang; 8. Tengah muka kemeja memakai plakat, dijahit tindis 2; 9. Kemeja memakai belahan samping di sebelah kanan dan kiri; 10. Cara penggunaan: kemeja dimasukkan ke dalam celana panjang. 	<ol style="list-style-type: none"> 1. Warna hijau tua/H - 532 2. Model standar dengan ploi bagian depan 2 (buah) kanan dan 2 (buah) kiri; 3. Celana panjang dengan resleting depan; 4. Saku belakang disebelah kanan diberi saku bobok berpenutup dan berkancing sebelah kiri saku bobok tanpa penutup dan kancing; 5. Kantong samping celana, kanan dan kiri miring; 6. Tali ban pinggang; 7. Lebar ban pinggang 3,5 cm (dilipat kedalam).

PDH LENGAN PANJANG PRIA

1. Kemeja berwarna kode C - 0115;
2. Kraah leher model tegak;
3. Tengah muka memakai plakat, dijahit tindis 2 dan berkancing 7 (tujuh) buah;
4. Lengan panjang;
5. Kedua bahu berlidah bahu;
6. Dua buah saku;
7. Saku pulpen pada sisi kiri bagian atas pinggang;
8. Tengah muka kemeja memakai plakat, dijahit tindis;
9. Kemeja memakai belahan samping di sebelah kanan dan kiri;
10. Cara penggunaan: kemeja dimasukkan ke dalam celana panjang.

KEPALA BADAN NASIONAL
PENANGGULANGAN BENCANA,



SYAMSUL MAARIF

LAMPIRAN X
 PERATURAN KEPALA
 BADAN NASIONAL PENANGGULANGAN BENCANA
 NOMOR TAHUN 2014
 TENTANG
 PAKAIAN DINAS DAN ATRIBUT
 BADAN NASIONAL PENANGGULANGAN BENCANA

PAKAIAN DINAS HARIAN WANITA

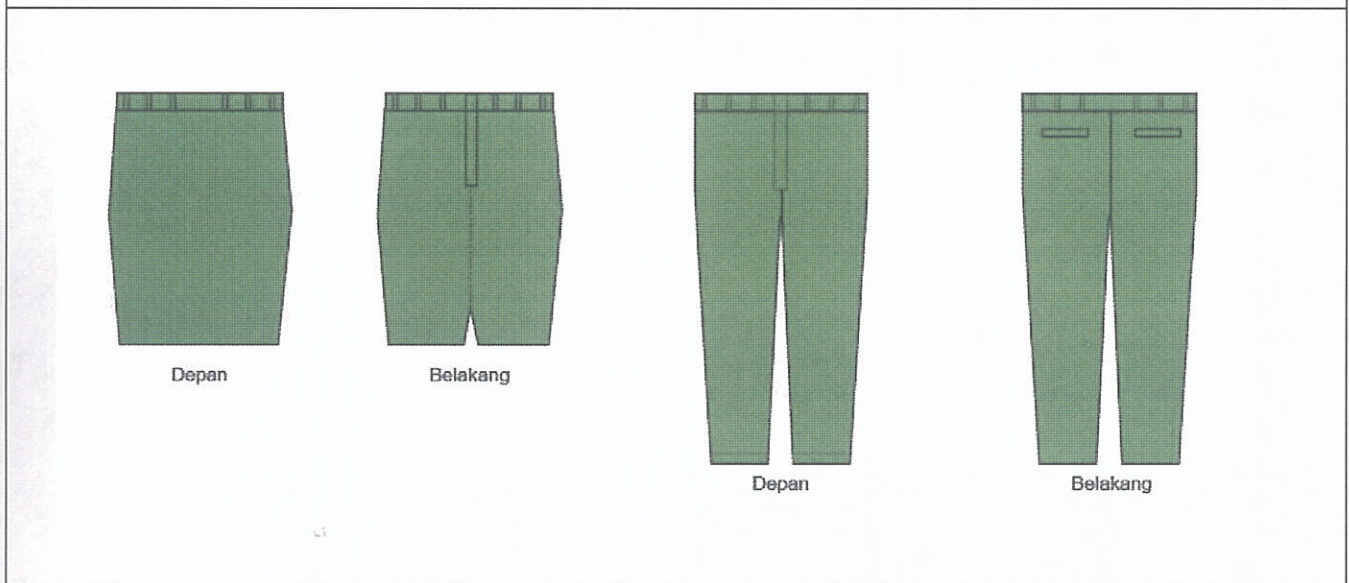
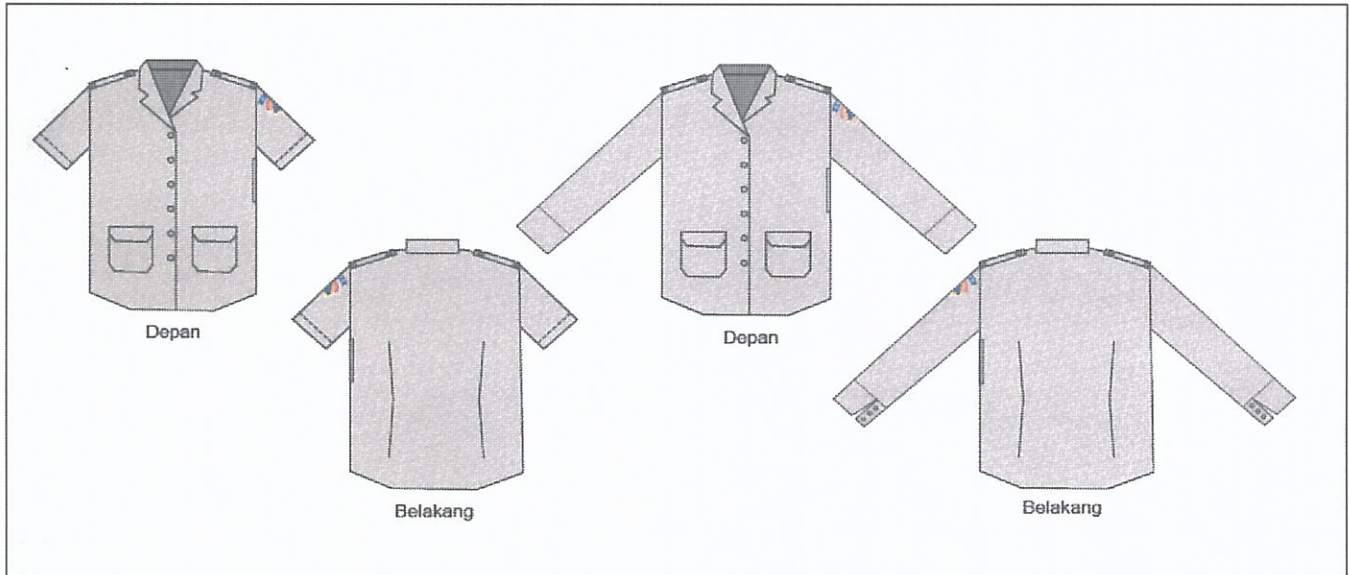

KETERANGAN

PDH LENGAN PENDEK WANITA (BLOUSE)	PDH CELANA PANJANG WANITA
1. Blouse, kode warna C - 0115; 2. Krah leher model tegak; 3. Tengah muka memakai plakat, dijahit tindis 2 dan berkancing 6 (enam) buah; 4. Lengan pendek;	1. Warna hijau tua/H - 532; 2. Pada pinggang celana diberi ban untuk tempat ikat pinggang; 3. Dilengkapi dengan 2 (buah) saku samping dan 2 (buah) saku belakang;

<p>5. Kedua bahu berlidah bahu;</p> <p>6. 2 (dua) buah saku dibagian bawah kanan dan kiri berpenutup saku;</p> <p>7. Cara penggunaan: Blouse dimasukan kedalam celana panjang/rok.</p>	<p>4. Bagian depan celana menggunakan resleting.</p>
<p>PDH LENGAN PANJANG WANITA (BLOUSE)</p>	<p>PDH CELANA ROK WANITA</p>
<p>1. Blouse, kode warna C - 0115;</p> <p>2. Krah leher model tegak;</p> <p>3. Tengah muka memakai plakat, dijahit tindis 2 dan berkancing 7 (tujuh) buah;</p> <p>4. Lengan panjang;</p> <p>5. Kedua bahu berlidah bahu;</p> <p>6. Dua buah saku dibagian bawah kanan dan kiri berpenutup saku; dan</p> <p>7. Cara penggunaan: Blouse dimasukan kedalam celana panjang/rok.</p>	<p>1. Rok berwarna hijau tua/ H - 532;</p> <p>2. Model rok pendek/panjang dengan kup depan dan belakang;</p> <p>3. Pada pinggang rok diberi ban untuk tempat ikat pinggang;</p> <p>4. Lebar ban pinggang 3 cm; dan</p> <p>5. Bagian belakang rok diberi resleting penutup.</p>

PAKAIAN DINAS HARIAN JILBAB WANITA

KETERANGAN	
<p>PDH LENGAN PANJANG JILBAB WANITA</p>	<p>PDH CELANA PANJANG JILBAB WANITA</p>
<p>1. Kemeja berwarna kode C - 0115;</p> <p>2. Jilbab berwarna hijau tua/H - 532</p> <p>3. Krah leher model tegak;</p>	<p>1. Warna hijau tua/H - 532;</p> <p>2. Pada pinggang celana diberi ban untuk tempat ikat pinggang;</p>

<ol style="list-style-type: none"> 4. Tengah muka memakai plakat, dijahit tindis 2 dan berkancing 7 (tujuh) buah; 5. Lengan panjang; 6. Kedua bahu berlidah bahu; 7. Dua buah saku di bawah sejajar perut; 8. Saku pulpen pada sisi kiri bagian atas pinggang; 9. Tengah muka kemeja memakai plakat, dijahit tindis; 10. Kemeja memakai belahan samping di sebelah kanan dan kiri; dan 11. Cara penggunaan: kemeja dikeluarkan di atas celana panjang. 	<ol style="list-style-type: none"> 3. Dilengkapi dengan 2 saku samping dan 2 saku belakang; dan 4. Bagian depan celana menggunakan resleting.
	PDH ROK PANJANG JILBAB WANITA
	<ol style="list-style-type: none"> 1. Warna hijau tua/H - 532; 2. Pada pinggang celana diberi ban untuk tempat ikat pinggang; 3. Dilengkapi dengan 2 saku samping kanan dan kiri; dan 4. Bagian belakang celana menggunakan resleting.

KEPALA BADAN NASIONAL
PENANGGULANGAN BENCANA,



SYAMSUL MAARIF

LAMPIRAN XI
 PERATURAN KEPALA
 BADAN NASIONAL PENANGGULANGAN BENCANA
 NOMOR TAHUN 2014
 TENTANG
 PAKAIAN DINAS DAN ATRIBUT
 BADAN NASIONAL PENANGGULANGAN BENCANA

PAKAIAN DINAS LAPANGAN

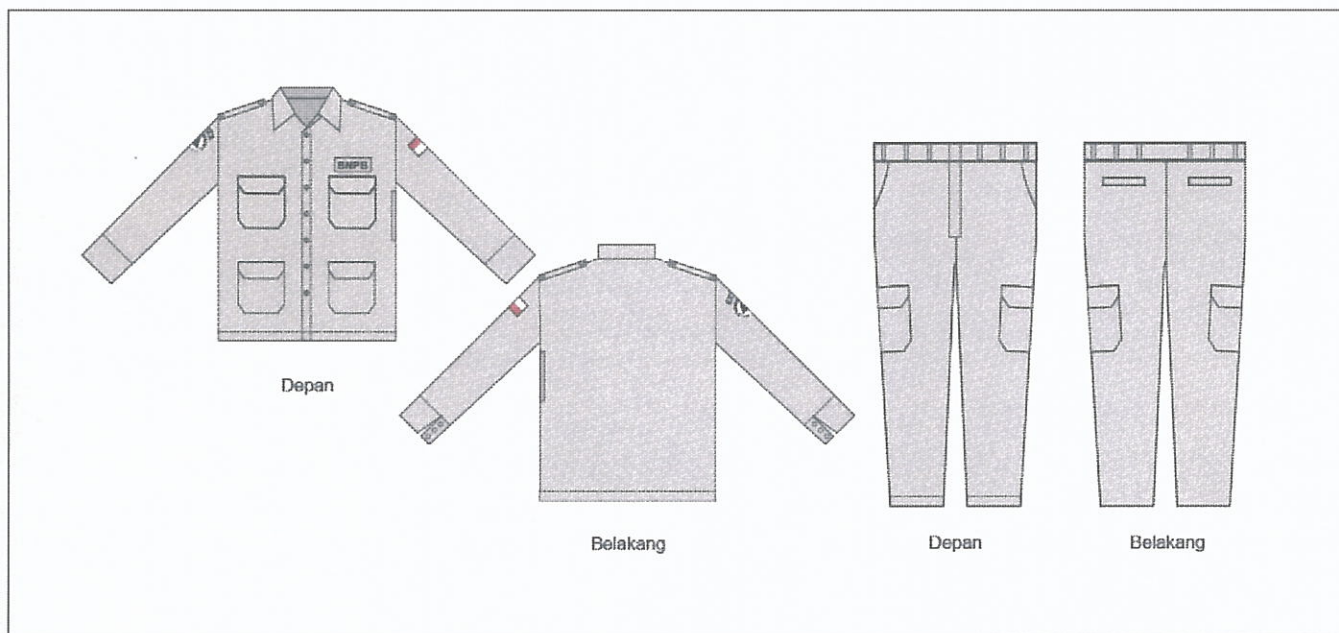

KETERANGAN

PAKAIAN DINAS LAPANGAN	CELANA DINAS LAPANGAN
<ol style="list-style-type: none"> 1. Kemeja berbahan wol army; 2. Kemeja berwarna krem; 3. Kraah leher model tegak; 4. Tengah muka memakai plakat, dijahit tindis 2 dan berkancing 7 (tujuh) buah; 5. Lengan panjang memakai bed logo BNPB sebelah kanan dan bed bendera merah putih di sebelah kiri ; 6. 4 (empat) buah saku bagian depan berpenutup atas dan bawah; 7. Saku pulpen pada sisi kiri bagian atas pinggang; 8. Tengah muka kemeja memakai plakat, dijahit tindis 2; 	<ol style="list-style-type: none"> 1. Celana berbahan wol army; 2. Celana berwarna krem; 3. Model standar dengan plooi bagian depan 2 buah kanan dan 2 buah kiri; 4. Tali ban pinggang berlidah 3 (tiga) buah berukuran 4 cm; 5. Sabuk atau kopel tali pinggang; 6. Celana panjang dengan resleting depan; 7. Saku belakang disebelah kanan dan kiri berpenutup dan berkancing, sebelah kiri saku bobok tanpa penutup serta di bagian kanan dan kiri sejajar paha kantong dengan 2 kancing; 8. Kantong samping celana, kanan dan kiri miring;

9. Cara penggunaan: kemeja dimasukkan ke dalam celana panjang.

9. Lebar ban pinggang 3,5 cm (dilipat kedalam); dan

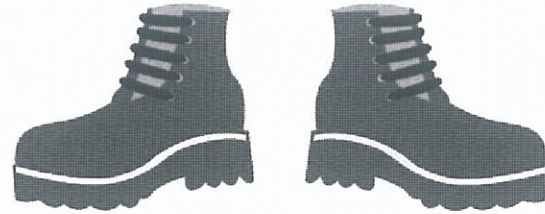
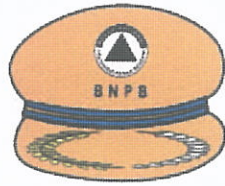

KETERANGAN

TOPI DINAS LAPANGAN

1. Topi berbahan wol army;
2. Topi berwarna krem;
3. Bordir berlogo BNPB;
4. Berban garis hitam; dan
5. Berpayung dengan gambar padi dan kapas.

SEPATU DINAS LAPANGAN

1. Sepatu berbahan kulit dan karet;
2. Warna dasar krem; dan
3. Bertali;

KEPALA BADAN NASIONAL
PENANGGULANGAN BENCANA,



SYAMSUL MAARIF

LAMPIRAN XII
PERATURAN KEPALA
BADAN NASIONAL PENANGGULANGAN BENCANA
NOMOR TAHUN 2014
TENTANG
PAKAIAN DINAS DAN ATRIBUT
BADAN NASIONAL PENANGGULANGAN BENCANA

KAOS KERJA LAPANGAN

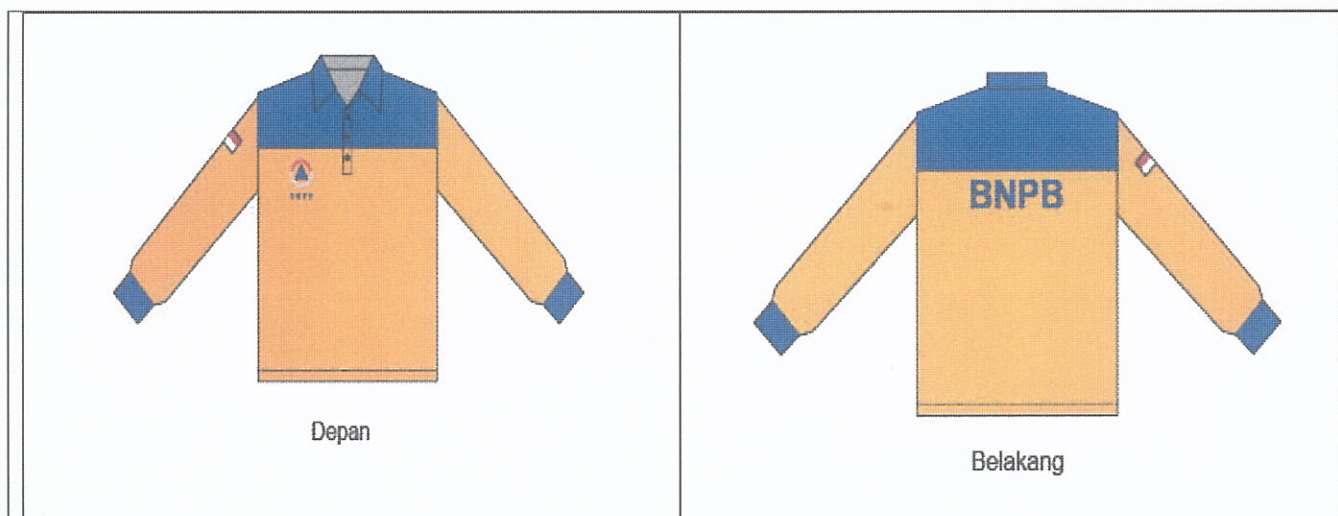

KETERANGAN

1. Kaos kerja lapangan berbahan wol;
2. Berwarna dasar orange dan biru gelap;
3. Krah leher model tegak;
4. Tengah muka memakai plakat, dijahit tindis 2 dan berkancing 2 (dua) buah;
5. Lengan panjang memakai bed bendera merah putih;
6. Siku Lengan berlapis ban berbentuk opal dengan ukuran lebar 9 cm dan panjang 13 cm;
7. Logo BNPB di sebelah kanan dada;
8. Ban karet di pergelangan tangan berukuran 3,5 cm
9. 1 (satu) buah saku bagian depan kiri dada; dan
10. Punggung belakang sablon bergambar BNPB.

KEPALA BADAN NASIONAL
PENANGGULANGAN BENCANA,



SYAMSUL MAARIF

LAMPIRAN XIII
 PERATURAN KEPALA
 BADAN NASIONAL PENANGGULANGAN BENCANA
 NOMOR TAHUN 2014
 TENTANG
 PAKAIAN DINAS DAN ATRIBUT
 BADAN NASIONAL PENANGGULANGAN BENCANA

ATRIBUT

LOGO	KETERANGAN
	<ol style="list-style-type: none"> 1. Ditempatkan di lengan sebelah kiri 2 cm di bawah lidah bahu dan 1,5 cm di bawah tulisan BNPB; 2. Berupa kain yang digambar dan ditulis dengan jahitan bordir yang bentuk, warna, dan ukurannya sesuai ketentuan yang telah ditentukan.
PAPAN NAMA	KETERANGAN
<div style="border: 1px solid black; padding: 5px; width: fit-content; margin: auto;"> <p>SYAMSUL MAARIF</p> </div>	<ol style="list-style-type: none"> 1. Dipakai di dada kanan 1 cm di atas saku. 2. Perekat menggunakan magnet.

KEPALA BADAN NASIONAL
 PENANGGULANGAN BENCANA,



SYAMSUL MAARIF

LAMPIRAN XIV
PERATURAN KEPALA
BADAN NASIONAL PENANGGULANGAN BENCANA
NOMOR TAHUN 2014
TENTANG
PAKAIAN DINAS DAN ATRIBUT
BADAN NASIONAL PENANGGULANGAN BENCANA

LAMBANG KORPRI



1. Pengertian

Lambang **KORPRI** adalah lambang organisasi **KORPRI** dengan bentuk dasar terdiri dari: Pohon, Bangunan berbentuk balairung serta sayap yang dilengkapi dengan berbagai ornamennya.

Lambang terdiri dari 3 (tiga) bagian pokok :

- a. POHON dengan 17 ranting, 8 dahan dan 45 daun, yang melambangkan perjuangan sesuai dengan fungsi dan peranan **KORPRI** sebagai Aparatur Negara Republik Indonesia yang dimulai sejak diproklamasikannya Negara Kesatuan Republik Indonesia pada tanggal 17 - 8 - 1945;
- b. BANGUNAN BERBENTUK BALAIRUNG dengan lima tiang, melambangkan tempat dan wahana sebagai pemersatu seluruh anggota **KORPRI**, perekat bangsa pada umumnya untuk mendukung Pemerintahan Republik Indonesia yang stabil dan demokratis dalam upaya mencapai Tujuan Nasional dengan berdasarkan Pancasila dan Jatidiri, Kode Etik serta Paradigma Baru **Korpri**;
- c. SAYAP yang besar dan kuat ber-elar 4 (empat) ditengah dan 5 (lima) ditepi melambangkan pengabdian dan perjuangan **KORPRI** untuk mewujudkan organisasi yang mandiri dan profesional dalam rangka mencapai cita-cita kemerdekaan Bangsa Indonesia yang luhur dan dinamis berdasarkan Pancasila dan Undang-undang Dasar 1945.

2. Bentuk

- a. Gambar bersifat simetris dua
- b. Ukuran sesuai gambar
 - Tinggi : 48 cm.
 - Lebar :38 cm.
- c. Ukuran-ukuran bagian pohon
 1. Tinggi pohon diatas rumah 16 cm.
 2. Lebar pohon diantara ujung daun yang paling tepi 26 cm.
 3. Lebar batang pohon diatas rumah 1.5 cm, berangsur-angsur meruncing

- d. Ukuran-ukuran Bangunan balairung :
 - 1. Lebar tiap bagian atas 4 cm.
 - 2. Lebar atap bagian bawah 24 cm.
 - 3. Tinggi atap 4 cm.
 - 4. Lebar rumah dari kiri sampai dengan kanan 15.5 cm.
- e. Tinggi dinding rumah 3.7 cm :
 - 1. Lebar tiang 1.5 cm.
 - 2. Lebar pintu 2 cm.
 - 3. Tinggi pintu 3.5 cm.
 - 4. Lebar tangga atas 18.5 cm.
 - 5. Lebar tangga tengah 21 cm.
 - 6. Lebar tangga bawah 24 cm.
 - 7. Tinggi tangga atas 0.5 cm.
 - 8. Tinggi tangga bawah 0.7 cm.
- f. Tinggi dinding rumah 3.7 cm :
 - 1. Ujung sayap yang tertinggi terletak 6 cm dari garis-garis atas dan 8 cm dari garis pinggir
 - 2. Pertemuan sayap dibawah tepat pada garis vertikal ditengah-tengah sejauh 3.5 cm dari bawah
 - 3. Pertemuan dari pangkal sayap adalah selebar 2.5 cm dari bawah
 - 4. Sayap-sayap paling luar menyentuh garis-garis pinggir pada 15 cm dari bawah
 - 5. Dua ujung-ujung sayap paling dalam bertolak dititik 11 cm dari pinggir dan 24 cm dari atas
 - 6. Dua sayap bawah menyentuh garis sejauh 10 cm dari pertengahan garis bawah

3 MAKNA

- a. Pengambilan motif pohon didasarkan atas tradisi Bangsa Indonesia yang menggunakan motif itu sebagai lambang kehidupan masyarakat;
- b. Motif balairung melambangkan tempat dan wahana yang menghimpun seluruh anggota **KORPRI** guna mewujudkan Aparatur Negara yang netral, jujur dan adil, bersih serta berwibawa untuk mendukung Pemerintah RI yang stabil dan demokratis dalam mencapai cita-cita dan tujuan nasional;
- c. Kelima tiang dari balairung melukiskan Pancasila sebagai dasar dalam kehidupan berorganisasi, bermasyarakat, berbangsa dan bernegara;
- d. Motif sayap melambangkan kekuatan/kiprah/perjuangan **KORPRI** untuk mewujudkan organisasi yang mandiri, dinamis dan modern serta profesional dalam rangka mendukung terwujudnya cita-cita dan tujuan nasional RI;

- e. Pangkal kedua sayap bersatu ditengah melambangkan sifat persatuan KORPRO didalam satu wadah yang melukiskan jiwa korsa yang bulat sebagai alat yang ampuh, bersatu padu dan setia kepada Pemerintah untuk menyelenggarakan tugas-tugas umum pemerintahan dan pembangunan serta kemasyarakatan;
- f. Sayap yang mendukung balairung dan pohon menggambarkan hakekat tugas **KORPRI** sebagai pengabdian masyarakat yang mengutamakan kepentingan umum, bangsa dan Negara;
- g. Pondamen yang melandasi dan mendukung bangunan balairung adalah sebagai lambang loyalitas tunggal **KORPRI** terhadap Pemerintah dan Negara, karena fungsi dari pondamen tiada lain adalah memberi kekokohan dan kemantapan bagi bangunan yang berada di atasnya;
- h. Pohon dengan dahan dan dedaunan yang tersusun rapih teratur melambangkan peran **KORPRI** sebagai pengayom dan pelindung bangsa sesuai dengan fungsi dan peranannya sebagai abdi negara dan abdi masyarakat didalam Negara Republik Indonesia;
- i. Lantai gedung balairung yang tersusun harmonis pyramidal, melambangkan mental mutu/watak anggota **KORPRI** yang netral, jujur, adil yang tidak luntur sepanjang masa bekerja tanpa pamrih hanya semata-mata untuk kepentingan bangsa dan Negara; dan
- j. Warna emas dari lambang mempunyai arti keluhuran dan keagungan cita-cita kemerdekaan Bangsa Indonesia.

KEPALA BADAN NASIONAL
PENANGGULANGAN BENCANA,



SYAMSUL MAARIF

